

Por procedencia, la notificación a semana epidemiológica 17 el municipio de Bucaramanga notifico el 35,00% de los casos. Los municipios de Barrancabermeja notificaron el 15,00% de los casos, Los municipios de Cimitarra, Florian, Floridablanca, Galán, Girón, Piedecuesta, Puerto Wilches y Sabana de Torres notificaron el 5,00% de los casos respectivamente.

Casos probables de meningitis bacteriana notificados por entidad territorial de procedencia. Santander, SE 01 – 17, 2025.							
MUNICIPIO	Casos	%	Haemophilus Influenzae	Neisseria Meningitis	Streptococcus Neumoniae	Otros	Agente sin determinar
Bucaramanga	7	35,00%	1	1	2	3	0
Barrancabermeja	3	15,00%	0	0	3	0	0
Cimitarra	1	5,00%	0	0	1	0	0
Florian	1	5,00%	0	0	0	0	1
Floridablanca	1	5,00%	0	0	0	0	1
Galán	1	5,00%	0	0	0	0	1
Girón	1	5,00%	0	0	0	0	1
Piedecuesta	1	5,00%	0	0	0	1	0
Puerto Wilches	1	5,00%	0	0	0	0	1
Sabana de Torres	1	5,00%	0	0	0	0	1
Otros Municipios	2	10,00%	0	0	0	1	1
Santander	20	100%	1	1	6	5	7

Fuente: Sivigila. Secretaria de Salud Santander, 2025

Según el comportamiento demográfico y social el 55,00% de los casos pertenecen al sexo masculino; el 65,00% se registra en cabecera municipal. Con condición final muerto el 15,00% de los casos notificados.

El 55,00% pertenece al régimen subsidiado. Los grupos de edades entre 1 – 4 años, 5-9 años, 20 -29 años, 30 – 49, 40-49 años y 60 -69 años y mayores de 70 años notificaron el 10,00% de los casos.

El grupo de edades entre 50-59 años notifico el 15,00% de los casos., Los grupos de edad entre menores de 1 año, 10-14 años y15-19 años notificaron el 5,00% de los casos,

Comportamiento demográfico y social de los casos probables de Meningitis bacteriana. Santander, semanas epidemiológicas 01 – 17, 2025.			
Variables		N° casos	%
Sexo	Masculino	11	55,00%
	Femenino	9	45,00%
Área	Cabecera m/pal	13	65,00%
	Rural Disperso	5	25,00%
	Centro Poblado	2	10,00%
Condicion Final	Vivo	16	80,00%
	Muerto	3	15,00%
	No sabe	1	5,00%
Tipo SS	Subsidiado	11	55,00%
	Contributivo	6	30,00%
	Excepcion	1	5,00%
	No asegurado	1	5,00%
	Indeterminado	1	5,00%
	< 1 año	1	5,00%
Rango de edad	1-4	2	10,00%
	5-9	2	10,00%
	10-14	1	5,00%
	15-19	1	5,00%
	20-29	2	10,00%
	30-39	2	10,00%
	40-49	2	10,00%
	50-59	3	15,00%
	60-69	2	10,00%
	70 y mas	2	10,00%
Total		20	

Fuente: Sivigila. Secretaria de Salud Santander, 2025



República de Colombia

GOBIERNO DE SANTANDER

Gobernación de Santander

BOLETÍN EPIDEMIOLÓGICO SEMANAL

CÓDIGO	MI-GS-RG-537
VERSIÓN	1
FECHA DE APROBACIÓN	04/11/2021
PÁGINA	12 de 62

El grupo de edad entre 20 – 29 años notificaron el 22,51% de los casos. El grupo de edad entre 10 – 14 años notificaron el 13,09% de los casos. El grupo de edad entre 1 – 4 años notificaron el 16,32% de los casos. El grupo de edad entre 15 – 19 años notificaron el 17,28% de los casos. El grupo de edad entre 30 – 39 años notificaron el 12,57% de los casos. El grupo de edad entre 5 – 9 años notificaron el 2,09% de los casos. El grupo de edad entre menores de 1 año notificaron el 2,62% de los casos. El grupo de edad 40 – 49 años notificaron 8,38% de los casos. El grupo de edad entre 50 – 59 años notificaron el 3,14% de los casos. El grupo de edad entre 60 – 69 años notificaron el 1,57% de los casos. El grupo de edad mayores de 70 años notificaron el 0,52% de los casos.

Comportamiento demográfico y social de los casos Varicela, Santander. SE 01-17, 2025.

Variables	Nº casos	%	
Sexo	Masculino	96	50,26%
	Femenino	95	49,74%
Área	Cabecera m/pal	151	79,06%
	Rural Disperso	28	14,66%
	Centro Poblado	12	6,28%
Condicion Final	Vivo	191	100,00%
Tipo SS	Contributivo	108	56,54%
	Subsidiado	74	38,74%
	Excepcion	9	4,71%
Rango de edad	< 1 año	5	2,62%
	1-4	31	16,23%
	5-9	4	2,09%
	10-14	25	13,09%
	15-19	33	17,28%
	20-29	43	22,51%
	30-39	24	12,57%
	40-49	16	8,38%
	50-59	6	3,14%
	60-69	3	1,57%
	70 y mas	1	0,52%
Total	191		

Fuente: Sivigila. Secretaria de Salud Santander, 2025

2.1.8 Parotiditis

A semana epidemiológica 17 de 2025, se notificaron al Sivigila 34 casos de parotiditis. En la semana epidemiológica 17 del 2024 se notificaron 34 casos. La incidencia de parotiditis en población general en el período epidemiológico 04 es de 1,42 casos nuevos de Parotiditis por cada 100.000 habitantes o personas en riesgo.

En relación con incidencia de parotiditis en menores de 5 años por cada 100.000 menores de cinco años de la entidad territorial se presentaron 12,68 casos de Parotiditis. A periodo epidemiológico 04 no se han presentado brotes.

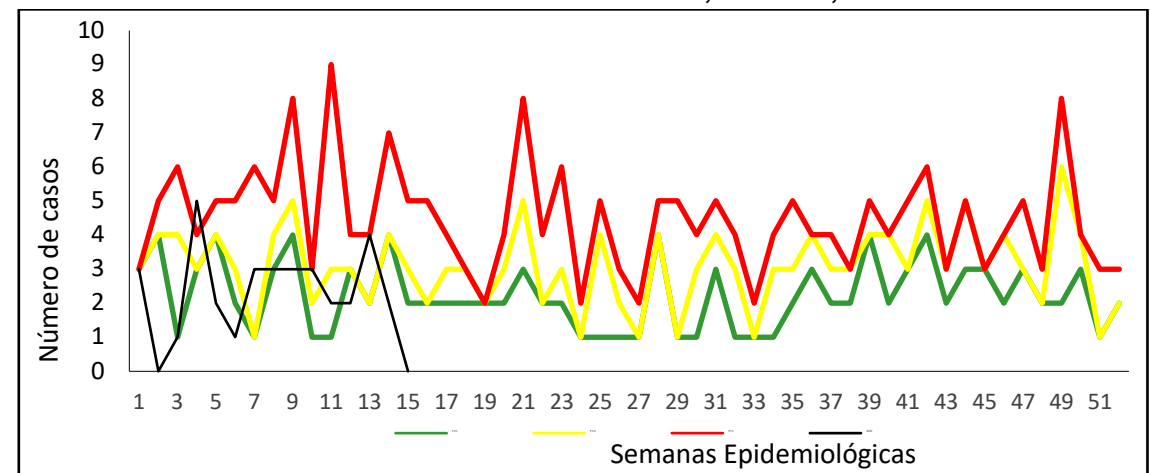
Casos notificados de Parotiditis. Santander, SE 01-17, 2017-2025.

Fuente: Sivigila. Secretaria de Salud Santander, 2025

Por procedencia, el municipio de Bucaramanga notifico el 38,24% de los casos. El municipio de Barrancabermeja y Barbosa notificó 11,76% de los casos, los municipios de Floridablanca y Piedecuesta notificó el 8,82% de los casos.

El municipio de Albania, Aratoca, Girón, Mogotes y El Carmen de Chucuri notificaron el 2,94% de los casos. Otros municipios notificaron el 5,88% de los casos.

Casos Parotiditis notificados por entidad territorial de procedencia, Santander. SE 01-17, 2025.

Municipio	Casos	%
Bucaramanga	13	38,24%
Barbosa	4	11,76%
Barrancabermeja	4	11,76%
Floridablanca	3	8,82%
Piedecuesta	3	8,82%
Albania	1	2,94%
Aratoca	1	2,94%
El Carmen de Chucuri	1	2,94%
Giron	1	2,94%
Mogotes	1	2,94%
Otros municipios	2	5,88%
Santander	34	100%

Fuente: Sivigila. Secretaria de Salud Santander, 2025

Según el comportamiento demográfico y social el 55,88 de los casos de Parotiditis se registró en el sexo femenino, el 88,24% reside en la cabecera municipal, el 47,06% de los casos pertenecen al régimen contributivo.

El rango de edad entre 10 – 14 años, 15-19 años, 40-49 años, notificaron el 8,82% de los casos. El rango de edad entre 5 – 9 años, 70 y mas notificaron el 17,65%, El rango de edad entre 20-29 años notificaron el 11,76% de los casos. El rango de edad entre 1 – 4 años, 30-39 años, 50-59 años y 60-69 años notificaron el 8,82% de los casos respectivamente. El rango

de edad 70 y más notificó el 17,65% de los casos. El rango de edad menores de 1 año notificó el 0% de los casos.

Comportamiento demográfico y social de los casos Parotiditis, Santander. SE 01-17, 2025.

	Variables	Nº casos	%
Sexo	Femenino	19	55,88%
	Masculino	15	44,12%
Área	Cabecera m/pal	30	88,24%
	Rural Disperso	4	11,76%
	Centro Poblado	0	0,00%
Condicion Final	Vivo	34	100,00%
	Muerto	0	0,00%
	No sabe	0	0,00%
Tipo SS	Contributivo	16	47,06%
	Subsidiado	14	41,18%
	Excepcion	4	11,76%
	Especial	0	0,00%
	No asegurado	0	0,00%
	Indeterminado	0	0,00%
Rango de edad	< 1 año	0	0,00%
	1-4	3	8,82%
	5-9	6	17,65%
	10-14	2	5,88%
	15-19	2	5,88%
	20-29	4	11,76%
	30-39	3	8,82%
	40-49	2	5,88%
	50-59	3	8,82%
	60-69	3	8,82%
	70 y mas	6	17,65%
Total		34	

Fuente: Sivigila. Secretaria de Salud Santander, 2025

BOLETÍN EPIDEMIOLÓGICO SEMANAL

CÓDIGO	MI-GS-RG-537
VERSIÓN	1
FECHA DE APROBACIÓN	04/11/2021
PÁGINA	14 de 62

2.2.1 ZOONOSIS

A semana Epidemiológica 17 de 2025 se evidencia con relación a la misma semana del año 2024, un incremento en la notificación vigilancia integrada de la rabia, accidente ofídico y leptospirosis.

**Incremento - decremento. Grupo Zoonosis. Santander,
Semanas Epidemiológicas 01- 17, 2024-2025**

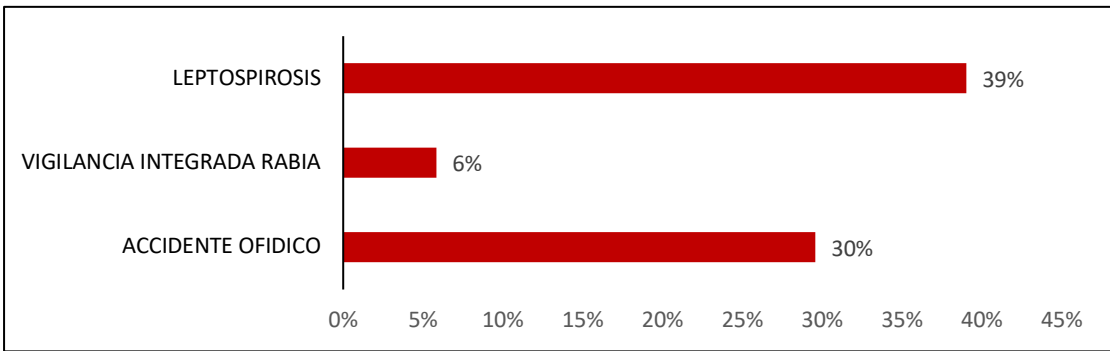

Fuente: SIVIGILA, Secretaría de Salud de Santander 2025

2.2.2 Vigilancia Integrada de la Rabia Humana

Hasta la semana epidemiológica 17 en el 2025 se notificaron al SIVIGILA 2.787 casos de Agresiones por Animales Potencialmente Transmisores de Rabia (AAPTR) (138 casos en semana 17). En el 2024 reportaron al mismo periodo epidemiológico 2633 casos, de los cuales 126 casos se notificaron en la semana epidemiológica 17. Semanalmente el número de casos notificados se revisa debido a la notificación tardía del evento y a depuración por calidad del dato.

Agresiones Notificadas por Animales Potencialmente Transmisores de Rabia, Santander, Semanas Epidemiológicas 01- 17, 2024-2025

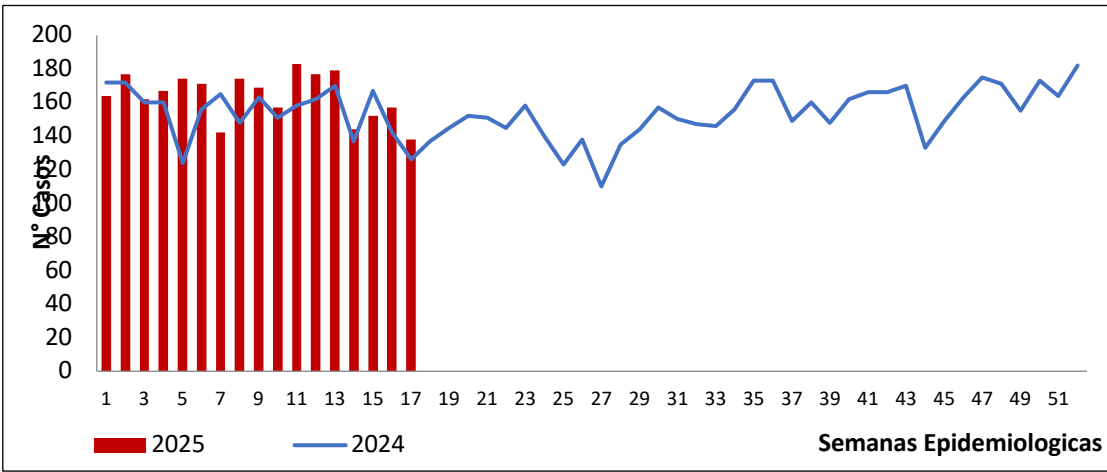

Fuente: SIVIGILA, Secretaría de Salud de Santander 2025

La proporción de incidencia en Santander es de 116,45z casos/100.000 habitantes. Dentro de los municipios con mayor incidencia en AAPTR se encuentran: Capitanejo, Palmar, Contratación, Enciso, Onzaga, California y Macaravita. El municipio con mayor número de casos es Bucaramanga con 608 casos; la proporción de incidencia para el municipio es 97.45 casos/100000 habitantes.

	<p align="center">BOLETÍN EPIDEMIOLÓGICO SEMANAL</p>	CÓDIGO	MI-GS-RG-537
		VERSIÓN	1
		FECHA DE APROBACIÓN	04/11/2021
		PÁGINA	18 de 62

Los municipios con mayor incidencia de leptospirosis según procedencia son: Santa Barbara Guapota, Coromoro, Betulia, Bolívar, Charalá, El playón, Los Santos y Puente Nacional. La incidencia del evento para Santander es 2.38 casos/100.000 habitantes.

Incidencia de Leptospirosis por municipio de procedencia. Santander, semanas epidemiológicas 01- 17, 2025			
Municipio	Casos	%	Incidencia x 100000 habitantes
Santa Barbara	1	1,75%	39,49
Guapota	1	1,75%	39,48
Coromoro	1	1,75%	18,75
Betulia	1	1,75%	15,84
Bolivar	1	1,75%	8,33
Charala	1	1,75%	7,74
El Playon	1	1,75%	6,99
Los Santos	1	1,75%	6,41
Puente Nacional	1	1,75%	6,36
Barbosa	2	3,51%	6,00
Floridablanca	6	10,53%	1,75
Piedecuesta	3	5,26%	1,55
Bucaramanga	17	29,82%	2,72
Giron	6	10,53%	3,39
Otros municipios	14	24,56%	1,50
Santander	57	100,00%	2,38

Fuente: SIVIGILA, Secretaría de Salud de Santander 2025

El 73.68% de los casos de Leptospirosis se presentaron en el sexo masculino, el 77.19% se presentaron en cabecera municipal y el 61.40% pertenecen al régimen Contributivo.

Comportamiento Demográfico y social de los casos de Leptospirosis, Santander, semanas epidemiológicas 01- 17, 2025

Variables		Nº casos	%
Sexo	Masculino	42	73,68%
	Femenino	15	26,32%
Área	Cabecera m/pal	44	77,19%
	Rural Disperso	11	19,30%
	Centro Poblado	2	3,51%
Condicion Final	Vivo	57	100,00%
	Muerto	0	0,00%
Tipo SS	Contributivo	35	61,40%
	Subsidiado	19	33,33%
	Excepcion	3	5,26%
	Especial	0	0,00%
	No asegurado	0	0,00%
	Indeterminado	0	0,00%
Total		57	

Fuente: SIVIGILA, Secretaría de Salud de Santander 2025

El 30.91% de los casos se presentaron en el rango de edad de 20 a 29 años y el 16.36% en los rangos de edades 30 a 39 años.

Los Municipios con mayor incidencia del evento corresponden a: San Joaquín, Chima, Galán, San Benito, Betulia, Sabana de torres, El Carmen de Chucuri, Puerto Parra, La Paz, Coromoro. El municipio con mayor número de casos es Barrancabermeja con 11 casos y una incidencia de 5.05 casos/100.000 habitantes respectivamente. La incidencia de Santander es 3.43 casos/100000 habitantes.

Incidencia de accidente ofídico por municipio de procedencia, Santander, Semanas epidemiológica 01- 17, 2025			
Municipio	Casos	%	Incidencia
San Joaquin	1	1,22%	43,01
Chima	1	1,22%	33,00
Galan	1	1,22%	32,69
San Benito	1	1,22%	32,37
Betulia	2	2,44%	31,68
Sabana de Torres	10	12,20%	28,45
El Carmen de Chucuri	6	7,32%	26,36
Puerto Parra	2	2,44%	24,99
la paz	1	1,22%	18,99
Coromoro	1	1,22%	18,75
Bucaramanga	1	1,22%	0,16
Giron	6	7,32%	3,39
Floridablanca	1	1,22%	0,29
Piedecuesta	2	2,44%	1,03
Barrancabermeja	11	13,41%	5,05
Otros municipios	35	42,7%	4,70
SANTANDER	82	100,00%	3,43

Fuente: SIVIGILA, Secretaría de Salud de Santander 2024

El 74.09% de los accidentes ofídicos se registraron en el sexo masculino; el 77.17% ocurrieron en área rural dispersa y el 63.04% pertenecen al régimen subsidiado. A semana epidemiológica 17 se han confirmado un caso de mortalidad por accidente ofídico.

Comportamiento demográfico y social de los casos de accidente ofídico, Santander, Semanas Epidemiológicas 01- 17 2025			
Variables		N° casos	%
Sexo	Masculino	70	76,09%
	Femenino	22	23,91%
Área	Rural Disperso	71	77,17%
	Cabecera m/pal	18	19,57%
	Centro Poblado	3	3,26%
Condicion Final	Vivo	91	98,91%
	Muerto	1	1,09%
Tipo SS	Subsidiado	58	63,04%
	Contributivo	29	31,52%
	Excepcion	4	4,35%
	Indeterminado	1	1,09%
	Especial	0	0,00%
	No asegurado	0	0,00%
Total		92	

Fuente: SIVIGILA, Secretaría de Salud de Santander 2024

CÓDIGO	MI-GS-RG-537
VERSIÓN	1
FECHA DE APROBACIÓN	04/11/2021
PÁGINA	21 de 62

Casos de Accidente Ofídico por agente agresor, Santander, Semanas epidemiológicas 01- 17, 2025

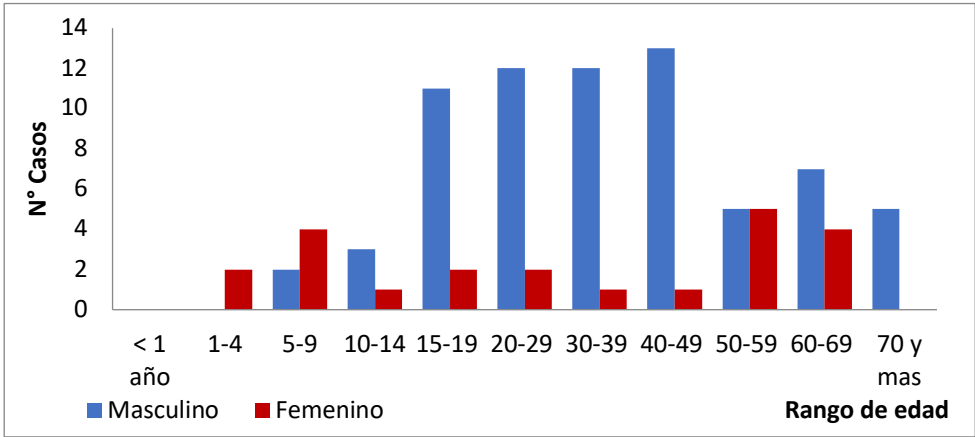

Tipología	Porcentaje
Rabo de ají	1,09%
Equis	3,26%
Cuatro narices	4,35%
Verrugosa	11,96%
Venticuatro	28,26%
Mapaná	51,09%

Nombre del Indicador	Valor
Proporción de personas con tratamiento específico (suero antiofídico) aplicado / casos	75.95%
Letalidad por accidente ofídico / casos	1.09%

A semana Epidemiológica 17 del 2025 no se han notificado casos de Encefalitis Equina.

<div>República de Colombia</div> <div></div> <div>Gobernación de Santander</div>	BOLETÍN EPIDEMIOLÓGICO SEMANAL							CÓDIGO	MI-GS-RG-537
								VERSIÓN	1
								FECHA DE APROBACIÓN	04/11/2021
								PÁGINA	24 de 62

Matanza	9	0	1	0	0	10	0,2%	187,1
Florian	7	0	0	0	0	7	0,2%	115,1
Bolivar	3	1	2	0	0	6	0,1%	50,4
Confines	6	0	0	0	0	6	0,1%	183,3
El Penon	2	0	4	0	0	6	0,1%	111,1
Curiti	3	2	1	0	0	6	0,1%	45,0
La Paz	1	0	5	0	2	8	0,2%	152,8
Mogotes	1	0	5	0	0	6	0,1%	55,1
Pinchote	4	0	2	0	0	6	0,1%	108,6
San Andres	2	1	3	0	0	6	0,1%	65,5
Aratoca	4	0	1	0	0	5	0,1%	57,4
Chipata	2	2	1	0	0	5	0,1%	93,3
Zapatoca	3	0	2	0	0	5	0,1%	49,9
Contratacion	2	1	1	0	0	4	0,1%	103,7
Guepsa	2	0	2	0	0	4	0,1%	74,1
Tona	1	1	2	0	0	4	0,1%	52,2
Coromoro	0	0	3	0	0	3	0,1%	56,6
Galan	3	0	0	0	0	3	0,1%	99,0
California	1	0	1	0	0	2	0,0%	88,42
Cerrito	2	0	0	0	0	2	0,0%	28,12
Concepcion	2	0	0	0	0	2	0,0%	33,11
El Guacamayo	0	2	0	0	0	2	0,0%	87,26
Gambita	2	0	0	0	0	2	0,0%	47,42
Guapota	0	1	1	0	0	2	0,0%	79,71
Chima	1	0	0	0	0	1	0,0%	33,28
Santa Barbara	1	1	0	0	0	2	0,0%	79,05
Surata	0	0	2	0	0	2	0,0%	48,37
Carcasi	1	0	0	0	0	1	0,0%	22,43
La Belleza	0	1	0	0	0	1	0,0%	14,96
San Jose de Miranda	1	0	0	0	0	1	0,0%	22,39
San Miguel	0	1	0	0	0	1	0,0%	37,15
Santander	3120	328	1162	1	33	4644	100%	201,7

Fuente: SIVIGILA. Secretaría de Salud de Santander, 2025

El análisis de los indicadores de confirmación y hospitalización según el municipio de notificación de los casos de dengue con signos de alarma y dengue grave para Santander se registran a semana 17 que sólo el 79,0% de los casos con signos de alarma y el 90,5% de los casos de dengue grave han sido confirmados mediante pruebas de laboratorio o nexo

epidemiológico. Para el indicador de hospitalización el 79,2% de los casos con signos de alarma y el 95,2% de los casos de dengue grave se han hospitalizados.

Porcentaje de confirmación-hospitalización, municipio de notificación. Santander, S.E.1-14, 2025

Municipio Notificador	Casos (n)			% Aporte	Confirmación (%)			Hospitalización (%)	
	Sin signos de alarma	Con signos de alarma	Grave		Sin signos de alarma	Con signos de alarma	Grave	Con signos de alarma	Grave
Bucaramanga	1403	757	21	47,2%	33,1%	79,3%	90,5%	81,1%	100,0%
Barrancabermeja	178	167	3	7,5%	63,5%	97,0%	100,0%	96,4%	66,7%
Piedecuesta	122	116	5	5,3%	36,1%	87,1%	100,0%	86,2%	100,0%
Floridablanca	396	148	5	11,9%	35,1%	91,2%	100,0%	89,2%	100,0%
Sabana de Torres	213	24	0	5,1%	7,5%	29,2%	NA	4,2%	NA
Velez	16	23	5	1,0%	75,0%	100,0%	100,0%	100,0%	100,0%
Puerto Parra	5	17	0	0,5%	0,0%	5,9%	NA	35,3%	NA
San Gil	80	63	1	3,1%	42,5%	79,4%	0,0%	93,7%	100,0%
Socorro	64	20	0	1,8%	100,0%	100,0%	NA	90,0%	NA
Cimitarra	6	17	1	0,5%	33,3%	41,2%	0,0%	94,1%	0,0%
Landazuri	6	22	0	0,6%	83,3%	40,9%	NA	0,0%	NA
El Carmen de Chucuri	7	9	0	0,3%	0,0%	0,0%	NA	11,1%	NA
Coromoro	0	1	0	0,0%	NA	100,0%	NA	100,0%	NA
Los Santos	2	6	0	0,2%	50,0%	33,3%	NA	50,0%	NA
Barbosa	64	7	0	1,5%	0,0%	14,3%	NA	0,0%	NA
Santa Helena del Opon	16	5	0	0,5%	0,0%	0,0%	NA	0,0%	NA
Rionegro	17	3	0	0,4%	5,9%	66,7%	NA	33,3%	NA
El Playon	2	3	0	0,1%	50,0%	66,7%	NA	33,3%	NA
Puente Nacional	4	6	0	0,2%	75,0%	100,0%	NA	83,3%	NA
Capitanejo	13	2	0	0,3%	38,5%	50,0%	NA	50,0%	NA
Contratacion	2	1	0	0,1%	100,0%	0,0%	NA	100,0%	NA
San Vicente de Chucuri	15	3	0	0,4%	46,7%	100,0%	NA	100,0%	NA
San Andres	2	3	0	0,1%	0,0%	66,7%	NA	100,0%	NA
Puerto Wilches	21	17	0	0,8%	52,4%	94,1%	NA	100,0%	NA
Betulia	18	7	0	0,5%	0,0%	0,0%	NA	14,3%	NA
El Penon	2	1	0	0,1%	100,0%	100,0%	NA	100,0%	NA
Santa Barbara	0	1	0	0,0%	NA	0,0%	NA	0,0%	NA
Lebrija	14	8	0	0,5%	85,7%	87,5%	NA	12,5%	NA
Giron	111	6	1	2,6%	36,0%	50,0%	100,0%	33,3%	100,0%
Valle de San Jose	57	2	0	1,3%	12,3%	100,0%	NA	50,0%	NA

Ocamonte	10	2	0	0,3%	20,0%	0,0%	NA	0,0%	NA
Malaga	13	6	0	0,4%	15,4%	66,7%	NA	50,0%	NA
Albania	12	1	0	0,3%	41,7%	0,0%	NA	100,0%	NA
Simacota	8	3	0	0,2%	100,0%	100,0%	NA	33,3%	NA
Mogotes	0	1	0	0,0%	NA	100,0%	NA	100,0%	NA
Chipata	1	2	0	0,1%	0,0%	0,0%	NA	0,0%	NA
Barichara	19	5	0	0,5%	57,9%	80,0%	NA	20,0%	NA
Charta	9	1	0	0,2%	100,0%	100,0%	NA	100,0%	NA
Florian	7	0	0	0,2%	42,9%	NA	NA	NA	NA
Oiba	24	1	0	0,5%	54,2%	100,0%	NA	0,0%	NA
Surata	0	1	0	0,0%	NA	100,0%	NA	100,0%	NA
San Jose de Miranda	2	0	0	0,0%	100,0%	NA	NA	NA	NA
Villanueva	28	2	0	0,6%	28,6%	50,0%	NA	0,0%	NA
Guapota	0	1	0	0,0%	NA	0,0%	NA	0,0%	NA
Suaita	37	1	0	0,8%	0,0%	0,0%	NA	100,0%	NA
Aratoca	4	0	0	0,1%	75,0%	NA	NA	NA	NA
San Miguel	0	1	0	0,0%	NA	0,0%	NA	100,0%	NA
Curiti	1	1	0	0,0%	100,0%	0,0%	NA	100,0%	NA
Paramo	6	1	0	0,2%	16,7%	0,0%	NA	0,0%	NA
Sucre	0	1	0	0,0%	NA	100,0%	NA	0,0%	NA
la paz	0	1	0	0,0%	NA	100,0%	NA	100,0%	NA
Charala	25	0	0	0,5%	60,0%	NA	NA	NA	NA
Concepcion	3	0	0	0,1%	0,0%	NA	NA	NA	NA
Matanza	10	0	0	0,2%	90,0%	NA	NA	NA	NA
Confines	2	0	0	0,0%	0,0%	NA	NA	NA	NA
Galan	2	0	0	0,0%	0,0%	NA	NA	NA	NA
Zapatoca	1	0	0	0,0%	0,0%	NA	NA	NA	NA
SANTANDER	3080	1497	42		35,1%	79,0%	90,5%	79,2%	95,2%

Fuente: SIVIGILA. Secretaría de Salud de Santander, 2025

2.3.1.2 Mortalidad por Dengue

A semana epidemiológica 17 se han notificado nueve (9) casos de mortalidad por Dengue con municipio de procedencia Girón (2), Bucaramanga (1), Cimitarra (1), Floridablanca (1), La Paz (1), Puerto Parra (1), Sábana de Torres (1) y Vélez (1). Los casos confirmados son dos (2), de los municipios de Floridablanca y Puerto Parra. Los casos descartados son cinco (5), de los municipios de Girón (2), Cimitarra, La Paz y Sábana de Torres. Los dos (2) casos restantes se encuentran en estudio a la fecha.

2.3.1.3 Chikungunya

Hasta la semana epidemiológica 17, no se han notificado al SIVIGILA casos del evento.

2.3.1.4 Zika

Hasta la semana epidemiológica 17, no se han notificado al SIVIGILA casos del evento.

2.3.2 Malaria

Hasta la semana epidemiológica 17 se han notificado al SIVIGILA 7 casos de Malaria, de los cuales el 28,6% son procedentes del municipio de Concepción.

Malaria por municipio de procedencia. Santander, S.E. 1 - 17, 2025		
Municipio Procedencia	Casos	%
Concepcion	2	28,6%
Barrancabermeja	1	14,3%
Cerrito	1	14,3%
Giron	1	14,3%
Lebrija	1	14,3%
San Vicente de Chucuri	1	14,3%
Santander	7	100%

Fuente: SIVIGILA. Secretaría de Salud de Santander, 2025

La especie infectante en el 85,7% de los casos corresponde a *Plasmodium vivax*.

Tipo de especies infectantes en los casos de Malaria. Santander, S.E. 1 - 17, 2025		
Especie infectante	Nº casos	%
P. vivax	6	85,7%
P. falciparum	1	14,3%
Total	5	100,0%

Fuente: SIVIGILA. Secretaría de Salud de Santander, 2025

A semana epidemiológica 17, en el departamento de Santander se han notificado por 30 casos de Malaria, entre los cuales la oportunidad de diagnóstico, menor a dos días, se registra



República de Colombia

GOBIERNO DE SANTANDER

Gobernación de Santander

BOLETÍN EPIDEMIOLÓGICO SEMANAL

CÓDIGO	MI-GS-RG-537
VERSIÓN	1
FECHA DE APROBACIÓN	04/11/2021
PÁGINA	26 de 62

para el departamento sólo en el 20,0% de los casos; y la oportunidad de tratamiento, menor a 24 horas, para el departamento se encuentra en el 100,0% de los casos.

Oportunidad de Diagnóstico Tratamiento por Municipio de Notificación.Santander,S.E.1-17 , 2025

Municipio Notificador	Casos	%Oportunidad Diagnóstico	%Oportunidad Tratamiento
Barrancabermeja	14	21,4%	100,0%
Bucaramanga	9	22,2%	100,0%
Floridablanca	2	0,0%	100,0%
Cerrito	1	0,0%	100,0%
Malaga	1	100,0%	100,0%
San Gil	1	0,0%	100,0%
Socorro	1	0,0%	100,0%
Velez	1	0,0%	100,0%
SANTANDER	30	20,0%	100,0%

Fuente: SIVIGILA. Secretaría de Salud de Santander, 2025

En cuanto a la hospitalización de malaria complicada para el departamento de Santander, se registra en el 100.0% de los 4 casos notificados.

Indicador de hospitalización por Municipio de Notificación.Santander,S.E.1-17 , 2025

Municipio Notificador	Malaria Complicada	No. Casos Hospitalizados	% Hospitalización
Barrancabermeja	2	2	100%
Bucaramanga	1	1	100%
Velez	1	1	100%
SANTANDER	4	4	100.0%

Fuente: SIVIGILA. Secretaría de Salud de Santander, 2025

2.3.3 Fiebre Amarilla

Hasta la semana epidemiológica 17 se han notificado al SIVIGILA 14 casos de Fiebre Amarilla como procedencia Santander, de los municipios de Aratoca (1), Barbosa (2), Barrancabermeja (3), Bucaramanga (3), La Paz, Mogotes, San Benito, San Gil y Socorro. De estos casos, tres (3) se encuentran descartados correspondientes a los casos de Barbosa, Barrancabermeja y Mogotes. Los once (11) casos restantes se en análisis para la definición diagnóstica los cuales fueron notificados principalmente por UPGDs externas a Santander.

El análisis de Santander como departamento notificador, registra **6** casos, con procedencias el departamento de Antioquia (3 casos) y el departamento de Santander (3 casos). De estos casos se han descartado 5 casos con resultados negativos del Instituto Nacional De Salud, sólo se encuentra pendiente un resultado procedente del municipio de Aratoca.

2.3.4 Leishmaniasis

2.3.4.1 Leishmaniasis cutánea

Hasta la semana epidemiológica 17 se han registrado al SIVIGILA **241** casos de Leishmaniasis Cutánea, en comparación con el año anterior a corte de la misma semana se registraron 207 casos presentando un **incremento** del **16%** para este año.

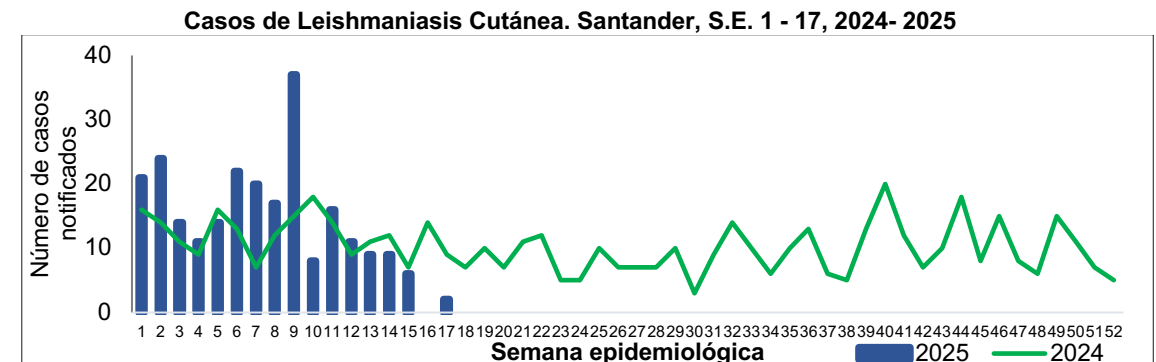

Fuente: SIVIGILA. Secretaría de Salud de Santander, 2025

2.3.4.3 Leishmaniasis visceral

Hasta la semana epidemiológica 17 de 2025 no se notificaron al SIVIGILA casos de Leishmaniasis visceral. El año anterior a corte de la misma semana no se registraron casos por lo que se presenta un comportamiento estable.

2.3.5 Chagas

Hasta la semana epidemiológica 17 de 2025 se notificaron al SIVIGILA **41** casos de Enfermedad de Chagas de los cuales el **88%** corresponde a **casos crónicos (36)** y **12%** a casos de **Chagas Agudo (5)**. En 2024 a corte de la misma semana epidemiológica habían ingresado al sistema de vigilancia 77 casos, por lo que se presenta un decremento en la notificación. Los municipios con mayor proporción de casos notificados son **Bucaramanga** con el **17%**, y **San Gil** con el **12,2%** de los casos.

Chagas por municipio de procedencia. Santander, S.E. 1 – 17, 2025			
Municipio	Confirmado	Probable	TOTAL
Bucaramanga	4	3	7
Barrancabermeja	2	1	3
Charalá	1	0	1
Chima	1	0	1
Cimitarra	2	1	3
Coromoro	1	0	1
El Carmen de Chucurí	1	3	4
Guapotá	1	0	1
Lebrija	2	2	4
Mogotes	3	0	3
Molagavita	0	1	1
Piedecuesta	0	1	1
Puente Nacional	1	0	1
Puerto Wilches	1	0	1
Rionegro	1	1	2
San Gil	1	4	5
Socorro	0	1	1
Valle de San José	1	0	1
Santander	23	18	41

Fuente: SIVIGILA. Secretaría de Salud de Santander, 2025

Según las características sociodemográficas el **58,5%** de los casos se presentaron en el sexo **Femenino**; el **51,2%** ocurrieron en **área rural y centros poblados** y el **65,9%** registraron régimen de seguridad social **subsidiado**.

Características sociodemográficas de Chagas. Santander, S.E. 1 – 17, 2025			
Variable		N° de casos	%
Sexo	Femenino	24	58,5%
	Masculino	17	41,5%
Área de ocurrencia	Cabecera municipal	20	48,8%
	Rural disperso	16	39,0%
	Centro poblado	5	12,2%
	Subsidiado	27	65,9%
Tipo de Seguridad Social	Contributivo	11	26,8%
	Excepción	1	2,4%
	Indeterminado	1	2,4%
	No asegurado	1	2,4%
	Especial	0	0,0%
TOTAL		41	100%

Fuente: SIVIGILA. Secretaría de Salud de Santander, 2025

Se notificaron cuatro (4) casos de Chagas Agudo probables congénitos con procedencia El Carmen de Chucurí (1), Barrancabermeja (1), Socorro (1) y Molagavita (1). Se notifica Un (1) caso de Chagas agudo confirmado, por reactivación, procedente de Barrancabermeja; Los casos de Chagas crónico en gestantes son siete (7) procedentes de Bucaramanga (2), Barrancabermeja (1), El Carmen de Chucurí (1), Lebrija (1), Mogotes (1) y Puerto Wilches (1).

	Rural Disperso	13	10,92%
	Centro Poblado	5	4,20%
Condición Final	Vivo	118	99,16%
	Muerto	1	0,84%
	No sabe	0	0,00%
Tipo SS	Contributivo	59	49,58%
	Subsidiado	56	47,06%
	Excepción	3	2,52%
	No asegurado	1	0,84%
	Especial	0	0,00%
	Indeterminado	0	0,00%
Rango de edad	< 1 año	0	0,00%
	1-4	7	5,88%
	5-9	63	52,94%
	10-14	14	11,76%
	15-19	4	3,36%
	20-29	11	9,24%
	30-39	8	6,72%
	40-49	5	4,20%
	50-59	3	2,52%
	60-69	3	2,52%
	70 y mas	1	0,84%
Total		119	

Fuente, Sivigila, Secretaria de Salud de Santander, 2025

Brotes

A la semana epidemiológica 17 de 2025, se han notificado al Sivigila un (2) brote

Fecha.	Municipio	N de casos	Brote
09-03-2025	Girón	100	1
23-03-2024	Cimitarra	38	1
TOTAL		138	1

Fuente, Sivigila, Secretaria de Salud de Santander, 2025

Se resalta el trabajo del equipo interdisciplinario por la recolección y procesamiento de muestras el 100% tiene identificación de agente etiológico

2.4.3 Hepatitis A

En semana epidemiológica 17 de 2025, no se notificaron casos a Sivigila de hepatitis A , se realiza revisión y seguimiento de base de datos individuales y de laboratorios de Sivigila están reportados 65 casos, con inclusión de reportes tardíos; En el año 2024 a esta semana epidemiológica se habían notificado 12 casos .

Se evidencia un incremento significativo del 468 % para el departamento de Santander

Casos notificados de HEPATITIS A, Santander, Semanas epidemiológicas 1- 17_2024-2025

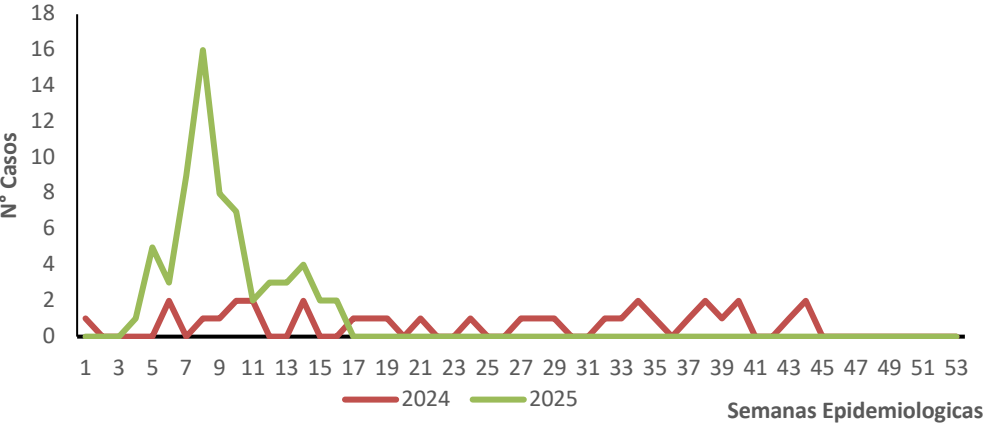

Fuente, Sivigila, Secretaria de Salud de Santander, 2025

Casos notificados de Hepatitis A por entidad territorial de procedencia, Santander, semanas epidemiológicas 1- 17 2025

Municipio	Casos	%
Girón	33	50,77%
Bucaramanga	18	27,69%
Floridablanca	9	13,85%
Lebrija	2	3,08%
Barrancabermeja	1	1,54%
El Carmen de Chucuri	1	1,54%
Piedecuesta	1	1,54%
Santander	65	100%

Fuente, Sivigila, Secretaria de Salud de Santander, 2025

Comportamiento demográfico y social de los casos Hepatitis A, Santander, semanas epidemiológicas 1-172025

Condición Final		Nº casos	%
Sexo	Masculino	49	75,38%
	Femenino	16	24,62%
Área	Cabecera m/pal	60	92,31%
	Rural Disperso	5	7,69%
	Centro Poblado	0	0,00%
Condición Final	Vivo	65	100,00%
	Muerto	0	0,00%
	Muerto	0	0,00%
Tipo SS	Subsidiado	33	50,77%
	Contributivo	30	46,15%
	No asegurado	1	1,54%
	Indeterminado	1	1,54%
	Excepción	0	0,00%
	Especial	0	0,00%
Rango de edad	< 1 año	0	0,00%
	1-4	0	0,00%
	5-9	0	0,00%
	10-14	4	6,15%
	15-19	16	24,62%
	20-29	23	35,38%
	30-39	12	18,46%
	40-49	8	12,31%
	50-59	2	3,08%
	60-69	0	0,00%
	70 y mas	0	0,00%
Total		65	

Fuente, Sivigila, Secretaria de Salud de Santander, 2025

De los casos de tuberculosis sensible, se presentan 45 casos extrapulmonar, cuya localización anatómica corresponde a veinte y nueve (29) casos pleurales.

Tuberculosis Sensible extrapulmonar por localización anatómica, Santander, semanas epidemiológicas 01-17, 2025.

LOCALIZACION	Casos	%
PLEURAL	29	64,4%
MENINGEA	7	15,6%
GANGLIONAR	6	13,3%
GENITOURINARIA	1	2,2%
PERICARDICA	1	2,2%
OTRO	1	2,2%
Santander	45	100%

Fuente: SIVIGILA. Secretaria de Salud Santander, 2025.

2.6.3 Tuberculosis Resistente

Casos notificados de Tuberculosis Resistente. Santander, semanas epidemiológicas 01-17- 2024 -2025.

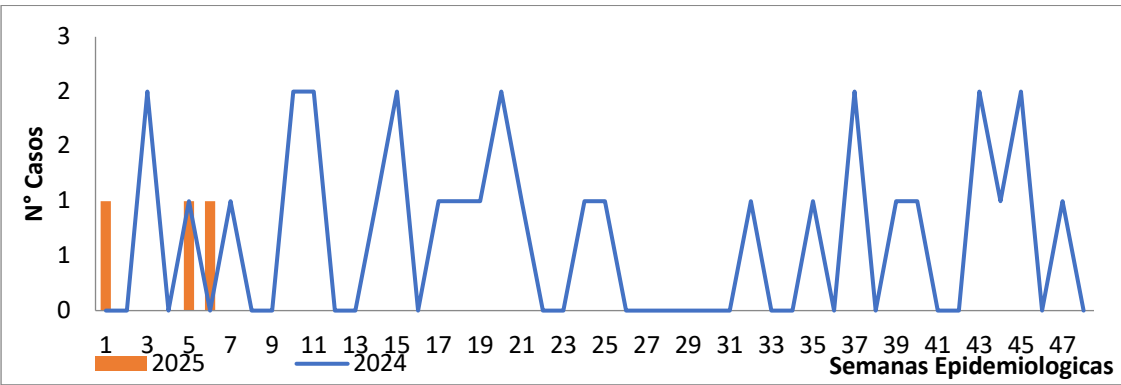

Fuente: SIVIGILA. Secretaria de Salud Santander, 2025.

A semana 17 de 2025 se registran cinco (05) casos de Tuberculosis farmacorresistentes, con una incidencia de 21,36 casos por 100.000 habitantes. Los cuales fueron confirmados por laboratorio. En la semana 17 de 2025 no se notificaron casos de Tuberculosis Resistente.

Tuberculosis Resistente por entidad territorial de residencia e incidencia por cada 100.000 habitantes, Santander, semanas epidemiológicas 01-17, 2025.

Municipio	Casos	PULMONAR	EXTRA PULMONAR	%	Incidencia
Bucaramanga	3	2	1	60,00%	48,12%
Floridablanca	2	2	0	40,00%	63,29%
Santander	5	4	1	100%	21,36%

Fuente: SIVIGILA. Secretaria de Salud Santander, 2025.

Clasificación de casos de Tuberculosis Resistentes, Santander, semanas epidemiológicas 01- 17-2025.

RESISTENCIA	Casos	%
MONORESISTENCIA	4	80,0%
RESISTENCIA A RIFAMPICINA	1	20,0%
Santander	5	100%

Fuente: SIVIGILA. Secretaria de Salud Santander, 2025

El mecanismo usado en la mayoría de los casos para Intento de Suicidio es la intoxicación con el 58,09% seguido de las lesiones con elementos cortopunzantes con el 29,04%. En los casos notificados al SIVIGILA, se utilizó simultáneamente más de un método.

Método utilizado Intento de Suicidio, Santander, semanas epidemiológicas 01-17, 2025

Mecanismo	Nº casos	%
Intoxicación	298	58,09%
Elem corto punz.	149	29,04%
Lanz al vacío	35	6,82%
Ahorcamiento	32	6,24%
Lanz vehículo	12	2,34%
Lanz agua	4	0,78%
Arma de fuego	2	0,39%
Inmolacion	2	0,39%
Total	534	

Fuente, SIVIGILA, Secretaría de Salud de Santander, 2025

Del total de UPGD caracterizadas en Sivigila, el 33% de UPGD notificó por lo menos un caso del evento.

2.7.4 Lesiones de Causas Externa

A Semana Epidemiológica 17 de 2025, se han reportado 12 casos de los cuales 10 no cumplen con definición de caso para este evento, por lo que se solicita ajuste. Se descartaron 10 casos (Ajuste 6). Pendiente 2 casos por ajuste.

2.7.5 Violencia de Género

A la S.E. 17 de 2025 se han notificado 2377 casos, en la misma S.E en 2024 se habían notificado al SIVIGILA 2422 casos de Violencia de genero e Intrafamiliar, lo que evidencia un decremento del -1,8%. Los Municipios que más aportan casos son los del área metropolitana. La tasa de incidencia para Santander es de 99,32 casos por cada 100.000 habitantes. En la siguiente tabla se evidencian los Municipios con mayor incidencia de Violencia de género e intrafamiliar en el Departamento de Santander.

Casos notificados vs incidencia de Violencia de género e intrafamiliar por entidad territorial de procedencia, Santander, S.E 01-17, 2025

Municipio	Casos	%	Poblacion	Incidencia
Landazuri	18	0,76%	5.267	341,75
Matanza	17	0,72%	5.377	316,16
California	7	0,29%	2.275	307,69
Charta	8	0,34%	3.040	263,16
Onzaga	10	0,42%	4.329	231,00
Hato	5	0,21%	2.443	204,67
Aguada	4	0,17%	1.958	204,29
Jesus Maria	7	0,29%	3.469	201,79
Surata	8	0,34%	4.167	191,98
Gambita	8	0,34%	4.251	188,19
Cepita	4	0,17%	2.133	187,53
Sabana de Torres	64	2,69%	35.145	182,10
Suaita	19	0,80%	10.783	176,20
El Guacamayo	4	0,17%	2.291	174,60
Oiba	18	0,76%	11.194	160,80



República de Colombia

Gobernación de Santander

BOLETÍN EPIDEMIOLÓGICO SEMANAL

CÓDIGO	MI-GS-RG-537
VERSIÓN	1
FECHA DE APROBACIÓN	04/11/2021
PÁGINA	48 de 62

Mogotes	17	0,72%	10.966	155,02	Barrancabermeja	202	8,50%	217.742	92,77
Cimitarra	54	2,27%	35.979	150,09	El Playon	13	0,55%	14.313	90,83
Aratoca	13	0,55%	8.787	147,95	La Belleza	6	0,25%	6.727	89,19
Valle de San Jose	9	0,38%	6.444	139,66	Carcasi	4	0,17%	4.494	89,01
Guavata	6	0,25%	4.484	133,81	Barichara	10	0,42%	11.242	88,95
Palmar	2	0,08%	1.501	133,24	Puerto Parra	7	0,29%	8.003	87,47
Chima	4	0,17%	3.030	132,01	San Joaquin	2	0,08%	2.325	86,02
Florian	8	0,34%	6.127	130,57	Rionegro	23	0,97%	27.283	84,30
Chipata	7	0,29%	5.399	129,65	Concepcion	5	0,21%	6.086	82,16
Guepsa	7	0,29%	5.441	128,65	Guapota	2	0,08%	2.533	78,96
El Peñon	7	0,29%	5.443	128,61	Contratacion	3	0,13%	3.896	77,00
San Vicente de Chucuri	47	1,98%	37.031	126,92	Palmas Socorro	2	0,08%	2.688	74,40
San Gil	81	3,41%	64.138	126,29	Floridablanca	253	10,64%	342.373	73,90
Villanueva	11	0,46%	8.875	123,94	San Miguel	2	0,08%	2.711	73,77
Giron	218	9,17%	176.745	123,34	Encino	2	0,08%	2.756	72,57
Lebrija	57	2,40%	46.375	122,91	Jordan	1	0,04%	1.413	70,77
Los Santos	19	0,80%	15.608	121,73	Charala	9	0,38%	12.924	69,64
Piedecuesta	229	9,63%	193.440	118,38	Molagavita	3	0,13%	4.355	68,89
Coromoro	6	0,25%	5.334	112,49	San Jose de Miranda	3	0,13%	4.489	66,83
Enciso	4	0,17%	3.677	108,78	El Carmen de Chucuri	15	0,63%	22.758	65,91
Guadalupe	5	0,21%	4.782	104,56	Galan	2	0,08%	3.059	65,38
Capitanejo	6	0,25%	5.777	103,86	Curiti	8	0,34%	13.398	59,71
Bucaramanga	645	27,14%	623.881	103,39	Santa Helena del Opon	2	0,08%	3.601	55,54
Cabrera	2	0,08%	2.046	97,75	Simacota	6	0,25%	10.882	55,14
Socorro	35	1,47%	36.199	96,69	San Andres	5	0,21%	9.227	54,19
Ocamonte	6	0,25%	6.252	95,97	Zapatoca	5	0,21%	10.094	49,53
Betulia	6	0,25%	6.313	95,04	Velez	13	0,55%	26.504	49,05

Malaga	10	0,42%	21.866	45,73
Puente Nacional	7	0,29%	15.716	44,54
Macaravita	1	0,04%	2.289	43,69
Vetas	1	0,04%	2.388	41,88
Paramo	2	0,08%	4.947	40,43
Santa Barbara	1	0,04%	2.532	39,49
Puerto Wilches	14	0,59%	36.165	38,71
Pinchote	2	0,08%	5.544	36,08
Barbosa	10	0,42%	33.341	29,99
Cerrito	2	0,08%	7.159	27,94
Tona	2	0,08%	7.718	25,91
Bolivar	3	0,13%	12.000	25,00
Albania	1	0,04%	4.352	22,98
Guaca	1	0,04%	6.339	15,78
SANTANDER	2377	100%	2.393.214	99,32

Fuente, SIVIGILA, Secretaría de Salud de Santander, 2025

De los 87 Municipios de Santander 83 reportan casos de violencia. En el Departamento de Santander se describen las características sociodemográficas en la siguiente tabla.

Comportamiento demográfico y social de los casos de Violencia de género e intrafamiliar, Santander, semanas epidemiológicas 01- 17, 2025.

	Variables	N° casos	%	P. Incidencia
Sexo	Femenino	1616	67,98%	132,21
	Masculino	761	32,02%	64,99
Área	Cabecera m/pal	1818	76,48%	97,52
	Centros Poblados y Rural Disperso	559	23,52%	105,69
Condición Final	Vivo	2376	99,96%	99,28
	No sabe	1	0,04%	0,04
	Muerto	0	0,00%	
Tipo SS	Subsidiado	1456	61,25%	124,85
	Contributivo	728	30,63%	67,96
	Excepcion & Especial	88	3,70%	121,95
	No asegurado	65	2,73%	
	Indeterminado	14	0,59%	
Total		2377		

Fuente, SIVIGILA, Secretaría de Salud de Santander, 2025

En la siguiente tabla se describen el número de casos y la Incidencia de Violencia de Género e Intrafamiliar por sexo y rango de edad. La mayor incidencia en el sexo Masculino se presenta en el grupo de < 1 año; mientras que en el sexo Femenino dicha incidencia se encuentra en el grupo de 10-14 años.

N° Casos vs Incidencia de Violencia de género e intrafamiliar por rango de edad y sexo, Santander, semanas epidemiológicas 01- 17, 2025.						
Rango de edad	Masculino	Femenino	Total	%	P.I Masculino	P.I Femenino
< 1 año	49	39	88	3,70%	336,98	281,41
1-4	175	166	341	14,35%	290,76	290,28
5-9	165	147	312	13,13%	195,98	183,02
10-14	140	311	451	18,97%	161,43	373,85
15-19	64	217	281	11,82%	72,56	256,30
20-29	32	230	262	11,02%	16,74	124,61
30-39	29	227	256	10,77%	15,88	123,97
40-49	16	115	131	5,51%	10,29	70,04
50-59	18	53	71	2,99%	13,80	35,90
60-69	20	40	60	2,52%	20,10	33,82
70 y mas	53	71	124	5,22%	67,97	67,44
Total	761	1616	2377	100%	64,99	132,21

Fuente, SIVIGILA, Secretaría de Salud de Santander, 2025

Con respecto a la modalidad **No sexual** es la Privación y negligencia con el 35,97% (855 casos), seguido de la violencia física con un 34,08% (810 casos). En cuanto a la modalidad **Sexual**, Los Actos sexuales con uso de las fuerzas en un 8,88% (211 casos) y el Acceso carnal aportan un 7,11% (169 casos).

A continuación, se evidencia la tasa de incidencia por tipo de violencia.

Distribución de los tipos de Violencia, Santander, semanas epidemiológicas 01-17, 2025

Modalidad		Total	%	Incidencia
No sexual	Privación y negligencia	855	35,97%	35,7
	Violencia física	810	34,08%	33,8
	Violencia psicológica	143	6,02%	6,0
Sexual	Actos sexuales con uso de las fuerzas	211	8,88%	8,8
	Acceso Carnal	169	7,11%	7,1
	Acoso sexual	114	4,80%	4,8
	Otros actos sexuales	73	3,07%	3,1
	Explotación sexual comercial de niños y niñas y adolescentes	2	0,08%	0,1
	Abuso sexual	0	0,00%	0,00
	Trata de persona para la explotación sexual	0	0,00%	0,0
	Sin dato	0	0,00%	0,0
Total		2377	100%	99,3

Fuente, SIVIGILA, Secretaría de Salud de Santander, 2025

2.7.6 Lesiones por Pólvora

A la S.E 17 de 2025, se han notificado al SIVIGILA 26 casos de Lesiones por pólvora; en la misma semana del 2024 se registraron 38 casos, lo que evidencia un decremento del - 31,57%. La tasa de incidencia es de 1,09 casos por cada 100.000 habitantes.

Los Municipios que a la S.E 17 de 2025 que han notificado más casos de lesiones por pólvora, pertenecen a las Provincias Área Metropolitana, Guanentá y Yariguies.

La razón más elevada de MPNT teniendo en cuenta la residencia de la madre, se ha presentado en Carcasi (142,9 casos/1 000 NV), seguido por Florián (83,3 casos/1 000 NV). El mayor número de casos se ha presentado en Bucaramanga con 15; la razón para el municipio es de 8,6 casos/1 000 NV. La razón de MPNT para Santander es de 7,4 casos/1 000 NV.

MPNT por entidad territorial de residencia, Santander, a SE 17, 2025

Municipio	Casos	%	Razon
Piedecuesta	2	3,85%	3,78
Floridablanca	5	9,62%	5,9
Carcasi	1	1,92%	142,9
Barrancabermeja	8	15,38%	8,1
Bucaramanga	15	28,85%	8,6
Girón	8	15,38%	13,5
Curiti	2	3,85%	58,8
Landazurí	1	1,92%	27,8
Cimitarra	1	1,92%	9,0
Florián	1	1,92%	83,3
Otros municipios	8	15,38%	4,3
Santander	52	100%	7,4

Fuente: SIVIGILA. Secretaría de Salud de Santander, 2025

La proporción más elevada de MPNT a semana epidemiológica 17 de 2024 se ha presentado en el sexo masculino con el 56,8%. Según área de residencia, la proporción más elevada correspondiente a cabecera municipal con 90,9%. Según el aseguramiento, la mayor proporción se ha presentado en el régimen subsidiado con 54,5%. Por grupos de edad de la madre, la proporción más elevada se presenta en el grupo de 20 a 29 años con 40,9%.

Características sociodemográficas de casos de mortalidad perinatal y neonatal tardía, Santander, a SE 17, 2025

Variables		N° casos	%
Sexo	Masculino	30	57,7%
	Femenino	22	42,3%
	Indeterminado	0	0,0%
Área	Cabecera m/pal	46	88,5%
	Rural Disperso	4	7,7%
	Centro Poblado	2	3,8%
Tipo SS	Subsidiado	28	53,8%
	Contributivo	22	42,3%
	No asegurado	2	3,8%
Rango de edad	10-14	1	2,2%
	15-19	10	17,4%
	20-29	19	39,1%
	30-39	19	37,0%
	40-49	3	4,3%
Total		52	

Fuente: SIVIGILA. Secretaría de Salud de Santander, 2025

Según el momento de ocurrencia de la mortalidad, el 51,9% de los casos de MPNT corresponde a muertes ocurridas anteparto, 26,9% corresponde a muertes prealta postparto y el 15,4% muertes ocurridas en el postalta postparto.

Unidades de análisis desarrolladas mortalidad en menor de cinco años por IRA, EDA o DNT según Municipio de residencia, Santander a S.E 17 de 2025

Nombre del evento	Probables	Confirmados	Analizados No concluyentes	Descartados	Total Notificados	% Analizados
DNT	0	0	0	1	1	0%
IRA	2	0	0	0	2	0%
EDA	0	0	0	0	0	0%

Fuente: Sivigila. Secretaría de Salud Santander, 2025

Nota: Casos pendientes de Unidad de Análisis para confirmar o descartar.

La tasa de mortalidad en menores de 5 años por EDA es de 0,00 casos por 100 000 menores de 5 años, para DNT 0,56 e IRA de 1,13 casos por 100 000 menores de 5 años respectivamente, (se incluyen casos probables y confirmados); en cuanto al sexo el masculino, la tasa fue de 1,15 casos por 100 000 menores de 5 años.

El 66,67% de los casos residían en Cabecera Municipal. El régimen de afiliación al sistema de seguridad social es subsidiado en el 66,67% de los casos. El 66,67% de los casos se ha presentado en niños menores de 1 año, con una tasa de 7,04 casos por 100 000 menores de 5 años.

Características socio demográficas de casos de mortalidad en menor de cinco años por IRA, EDA o DNT según Municipio de residencia, Santander a S.E 17 de 2025

Variables		Nº casos	%	Tasa de Mortalidad
Causas de Muerte	DNT	1	33.33	0.56
	EDA	0	0.00	0.00
	IRA	2	66.67	1.13
Sexo	Femenino	1	33.33	1.15
	Masculino	2	66.67	2.20
Área	Cabecera m/pal	2	66.67	1.51
	Rural disperso	1	33.33	2.20
Tipo SS	Subsidiado	2	66.67	NA
	Contributivo	1	33.33	NA
Grupo de edad	< 1 año	2	66.67	7.04
	1 año	1	33.33	3.49
	2 años	0	0.00	0.00
	3 años	0	0.00	0.00
	4 años	0	0.00	0.00
Total		3		

Nota: Se incluyen casos probables y confirmados.

Fuente: Sivigila. Secretaría de Salud Santander, 2025